

Boletín Epidemiológico Semanal

45

Del 03 al 09 de
Noviembre de 2013

**Dirección Regional
Salud Tumbes**

**Dr. Luis Miguel
Flores Merino**
Director General

*Dirección Ejecutiva de
Epidemiología*

**Dr. Rommel Veintimilla
González Seminario**
Médico - Director

**Dra. María Edith
Solís Castro**
Equipo Técnico

**Lic. Silvia Violeta
Conde Sosa**
Equipo Técnico

**Lic. María Gabriela
Oviedo Mesaldi**
Equipo Técnico

**Tec. Carlos Eladio
Olivares Barrientos**
Coordinador Regional de
Vigilancia
Epidemiológica

**Bach. Ronald Edward
Hernández Vargas**
Responsable de
Notificación

**PTCI. Gerson Adhemir
Rodríguez Vilela**
Equipo Técnico

Teléfono: 072 522427
Telefax: 072 523789

email: epitumbes@dge.gob.pe

Visite nuestra Web:
www.diresatumbes.gob.pe



Presentación

La Dirección Ejecutiva de Epidemiología hace llegar el presente boletín correspondiente a la Semana Epidemiológica 45, el cual contiene información actualizada del comportamiento de los principales daños sujetos a vigilancia epidemiológica, que han sido notificados en la presente semana por los establecimientos de la Red de Vigilancia Epidemiológica de la Región.

Previene el cólera

Ésta se propaga muy rápidamente en situaciones de emergencia y puede producir muchas muertes.

► Medidas preventivas y algunos consejos

LAVADO DE MANOS

- Al llegar al hogar
- Antes de preparar los alimentos
- Después de ir al baño

LIMPIEZA Y DESINFECCIÓN

- Limpieza de pisos, baños y cocina
- Mantener limpios los recipientes y depósitos de agua.
- Recolección y tratamiento apropiado de la basura.

ALIMENTOS

- Lavar con especial cuidado vegetales y frutas frescas.
- Hervir la leche antes de consumirla.
- Consumir carnes (cerdo, vaca, pollo y pescado) bien cocidos.

TRATAMIENTO DEL AGUA

Existen varias opciones para purificar el agua para beber y cocinar.

Hervir el agua

Hervir el agua por lo menos 1 minuto y pasarla a un recipiente limpio para que enfríe.

Agregar cloro al agua

El agua se puede purificar agregando dos gotas de cloro por cada litro de agua. Se deja reposar 30 minutos.



El cólera es una infección intestinal aguda producida por la bacteria *Vibrio cholerae* que se encuentra en el agua.

► Síntomas

Diarrea
Vómitos
Calambres en las piernas
Debilidad

La diarrea y los vómitos pueden producir muy rápidamente una deshidratación aguda y estado de shock.

Se presentan de dos a cinco días después de la infección. Sin tratamiento, la muerte se puede producir en horas.

FEB 10

Las personas adquieren la enfermedad a través del agua y los alimentos contaminados.

Si la persona tiene síntomas de cólera debe acudir al centro de salud más cercano de inmediato.

Contenido:

Malaria
Dengue
EDAs
IRAs



Neumonías Mayores de 5 años
Muerte Materna y Perinatal
Infecciones Intrahospitalarias
Otros daños sujetos a Vigilancia Epidemiológica



En la SE 45 del año 2013 no se han notificado casos de Malaria por Plasmodium Vivax o Falciparum.

Con relación al año 2012 (83 casos) para este mismo periodo, existe comparativamente una disminución del 100 % de casos notificados.

Comportamiento Estacional de la Malaria x años 2009 – 2013 (S.E. 45) DIRESA TUMBES)

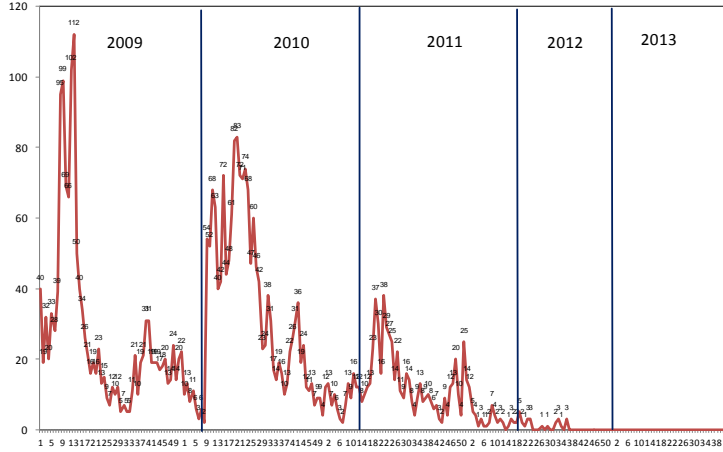

La tasa de incidencia acumulada de malaria a nivel regional a la SE 45– 2013, es Cero (0), por no presentar hasta esta semana casos, para la SE 52 del año 2012 terminamos con una incidencia Regional de 0.36 casos por 1000 habitantes, siendo los distritos de Papayal (0.95) y Corrales (0.69) los que presentan mayor incidencia de casos por cada 1000 hab.

Incidencia por distritos de Malaria Región Tumbes 2012 (SE 52)

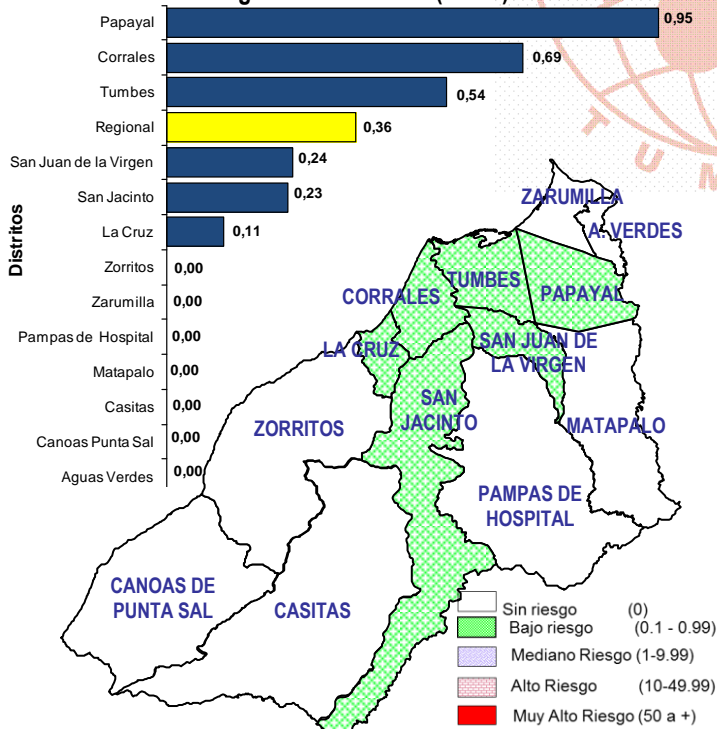

DISTRITO	MALARIA P. FALCIPARUM	MALARIA POR P. VIVAX	TOTAL
TUMBES	18	40	58
CORRALES	7	9	16
PAPAYAL		5	5
SAN JACINTO		2	2
LA CRUZ		1	1
SAN JUAN DE LA VIRGEN		1	1
Total general	25	58	83

Desde la SE 19 del año 2012 no se han presentado casos de Malaria Falciparum y no hay transmisión de Malaria Vivax desde la SE 44, pero el incremento de factores de riesgo (inicio de cultivo de arroz, lluvias esporádicas, etc.) podrían aumentar el número de casos de malaria, continuamos con la búsqueda activa de febriles, actividades intersectoriales y la comunicación a la población para disminuir los factores de riesgo, así como insistimos en el empleo de riego a secas intermitentes para disminuir el vector.

Dengue

En la SE 45 se han notificado 13 casos probables de dengue sin señales de alarma, procedente de los distritos de Tumbes (09), Casitas (Casitas), Pampas de Hospital y Aguas Verdes. De igual manera se han confirmado por laboratorio 01 caso de Dengue con señales de alarma perteneciente al distrito de Tumbes.

En los lugares donde se han confirmado los casos, en inicio se habían detectado casos importados de Dengue que provenían de Guayaquil - Ecuador.

Mapa de circulación de Virus del Dengue por Distritos – Región Tumbes: Años 2010 - 2013

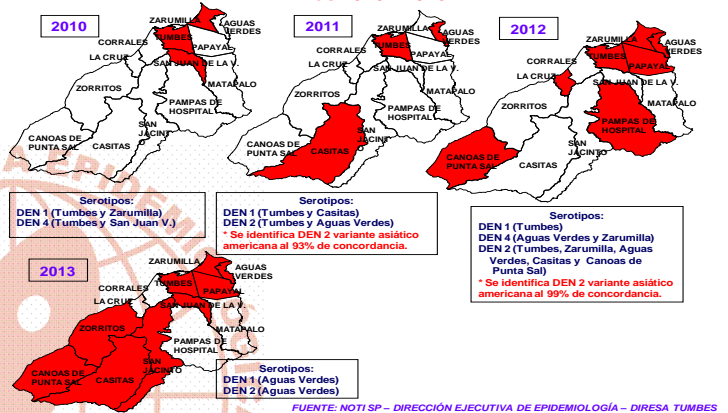

La tasa de incidencia Regional a la SE 45 del presente año es de 2.57 casos por 1000 hab, incidencia acumulada a nivel regional es mayor a la del año pasado que fue de 2.43 casos por 1000 hab.

Los múltiples factores que presenta en conjunto la Región Tumbes (escasos servicios de saneamiento básico, acumulo de inservibles, índices aélicos elevados, aunados a ello la pobre respuesta en salud del autocuidado que brinda la población y su renuencia al uso del temephos o el mantener en adecuado estado los depósitos de agua de su casa), nos sitúa en un ALTO RIESGO para la transmisión de dengue, además hay casos confirmados de Dengue tanto al sur (Máncora, Órganos, Talara y Piura) como al norte (Ecuador) de la Región. Se ha intensificado las acciones de control vectorial en todos los distritos de la Región y la capacitación al personal de salud e involucramiento activo de todas las autoridades de la Región.

Canal endémico de Dengue Región Tumbes 2013 (SE 44)

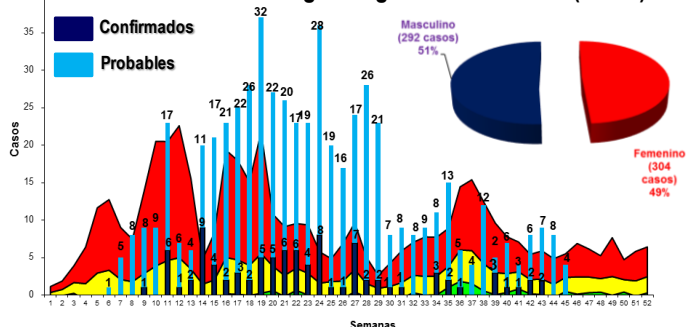

DENGUE	Conf.	Prob.	TOTAL
DENGUE SIN SEÑALES DE ALARMA	81	479	560
DENGUE CON SEÑALES DE ALARMA GRAVE	13	23	36
FALLECIDO	0	0	0
REGIÓN TUMBES	94	502	596

GRUPO ETÁREO	NIÑO	ADOLESC. JOVEN	ADULTO	ADULTO MAYOR	
PORCENTAJE %	20.64	14.60	22.82	34.90	7.05
REGION TUMBES					

El *Aedes aegypti* se encuentra disperso en toda la Región Tumbes, por lo que la situación de riesgo se mantiene durante todo el presente año.

Incidencia por Distritos de Dengue Región Tumbes 2013 (SE 45)

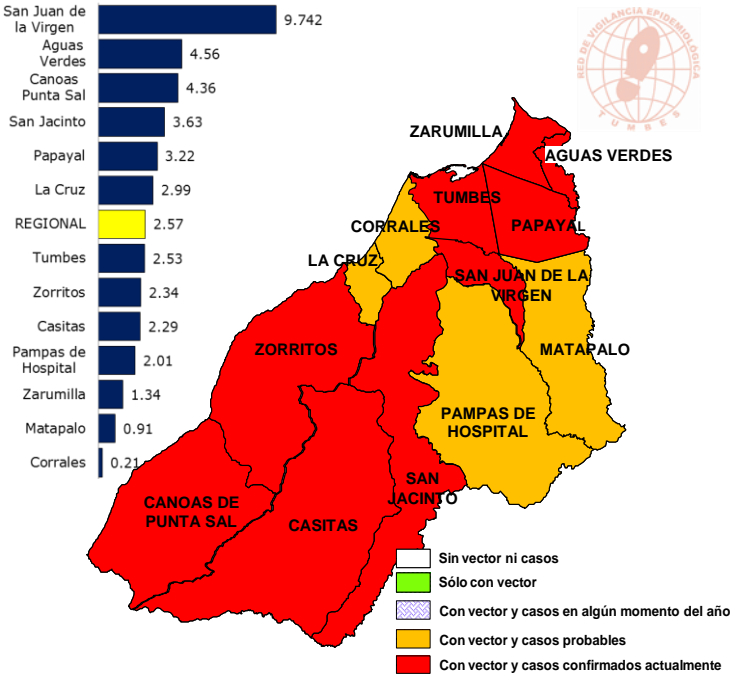

Hasta la SE 45 han fallecido 03 casos de neumonía (SE 04), (SE21) y (SE 25), se han hospitalizado 94 casos y la tasa de letalidad es de 3.19 en <5 años. La variación irregular de la temperatura aumentaría el riesgo de la presencia de Neumonías y Neumonías Graves por lo que es preciso mantener la vigilancia y la adecuada atención de los pacientes y evitar sus complicaciones.

El análisis del canal endémico de IRAs en <5 años, muestra que estamos en la zona de éxito en la SE 45 del presente año, los distritos que han aumentado el reporte de casos son Aguas Verdes, Zorritos, Pampas de Hospital, Zarumilla y San Jacinto.

Comportamiento de las IRAs en menores de 5 años SE 45 - 2013 Canal Endémico Región Tumbes

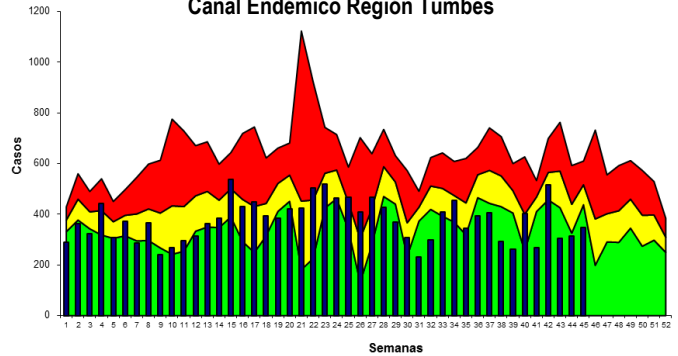

NEUMONIAS EN MAYORES DE 5 AÑOS

En la SE 45 se han notificado 02 casos de neumonía en mayores de 5 años; hasta la SE 45 se han notificado 74 casos de neumonías en >05 años, alcanzando una tasa de incidencia de 3.84 casos por 10000 hab.

INFLUENZA

Hasta la SE 45 se han notificado 65 casos de influenza (38 confirmados, 24 casos probables y 03 descartados). Todos los casos evolucionaron favorablemente. En la Región Piura se ha confirmado un brote de Influenza.

INFECCIONES RESPIRATORIAS AGUDAS (IRAs), NEUMONIAS Y SOB

En la SE 45 del presente año se han notificado a nivel regional 346 casos de infecciones respiratorias agudas (IRAs) en menores de 5 años, 14 casos de SOB, no se notificó casos de neumonía, no se registraron casos de neumonía grave.

Durante el presente año se viene notificando 16821 casos de IRAs, lo que representa comparativamente con el mismo periodo del año anterior (17468 casos) una disminución de 3.70% en la incidencia de casos de IRAs notificados.

La tasa de incidencia regional en la SE 45 por IRAs en menores de 05 años es de 807.81 por cada 1000 menores de cinco años. Los distritos de Papayal, San Jacinto, Matapalo, San Juan de la Virgen y Pampas de Hospital han reportado las mayores tasas; mientras que Tumbes, Zarumilla y Canoas de Punta Sal reportan las menores tasas.

Incidencia distritos de IRAs en menores de 5 años Región Tumbes 2013 (SE 45)

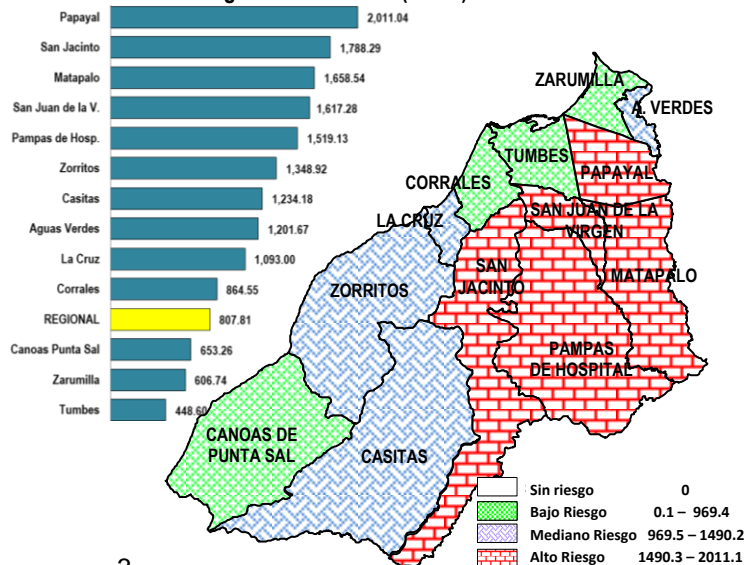

ENFERMEDADES DIARREICAS AGUDAS (EDAs)

En lo que corresponde a la SE 45 del presente año se han notificado a nivel regional 109 casos de EDAs, el 97.32% corresponden a EDAs acuosas, se notificó 03 casos de EDA disintérica en < 5 años.

La tasa de incidencia regional correspondiente en la SE 45 es de 20.86 casos de EDAs por cada mil habitantes. Los distritos de Matapalo, Pampas de Hospital y San Juan de la Virgen, presentan las más altas tasas. Los distritos de Zarumilla, Corrales y Aguas Verdes han notificado las menores tasas de incidencia de EDAs.

Tasas de incidencia distrital de EDAs Población General Región Tumbes 2013 (SE 45)

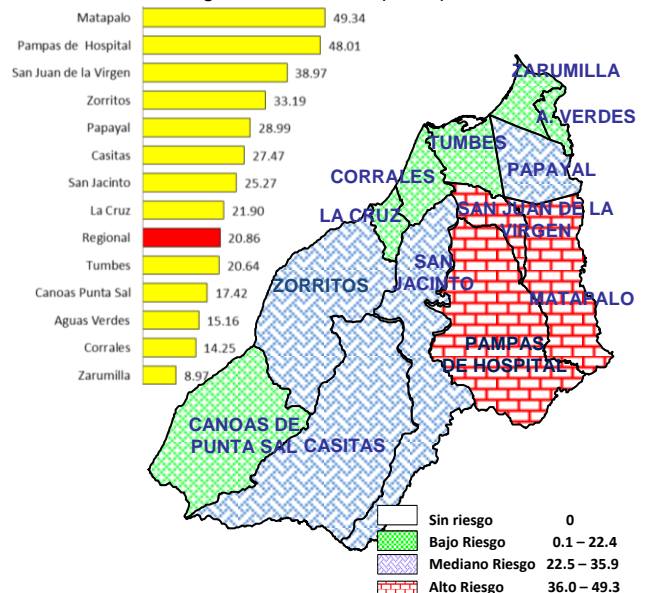



PERÚ

Ministerio de Salud

Dirección Regional de Salud Tumbes



Tasas de incidencia distrital de EDAs en menores de 5 años Región Tumbes 2013 (SE 45)

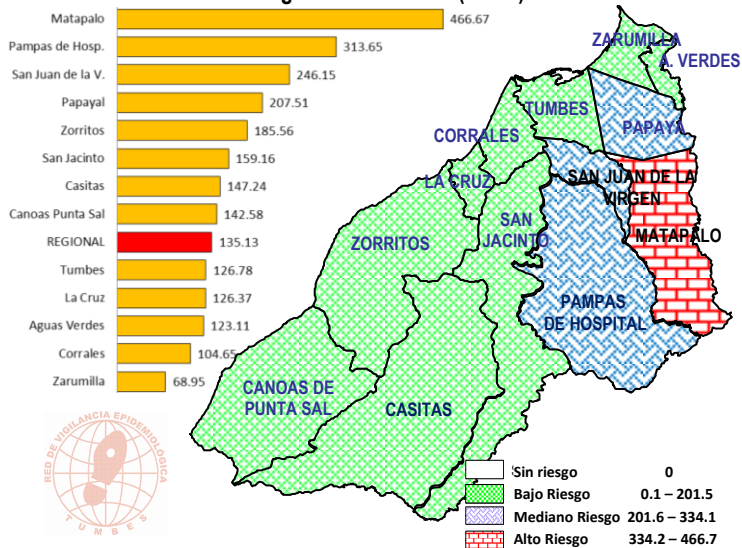

En los menores de 05 años se ha notificado a nivel regional 2772 casos de EDAS hasta la SE 45. Las EDAS en menores de 5 años constituyen el 46% del total de EDAS notificadas. La tasa de incidencia regional en menores de cinco años es de 135.13 casos por cada 1000 menores de cinco años.

En el presente año comparativamente con la SE 45 del año anterior, se reporta un descenso del 14.89% en la incidencia de casos de EDAs (5612 vs 4829 casos en los años 2012 y 2013 respectivamente). Requirieron hospitalización 110 casos de EDAs (06 Disentérica). No se reportan fallecidos por EDAs.

El análisis del canal endémico EDAS, muestra que en la SE 45 del presente año, estamos en zona de seguridad, reportan un aumento de casos los distritos de Zorritos, Corrales y La Cruz.

Comportamiento de las EDAs en Población General SE 45 – 2013 Canal Endémico Región Tumbes

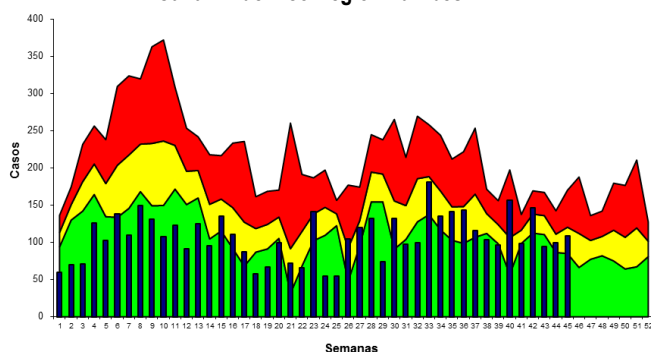

MORTALIDAD MATERNA Y PERINATAL

Hasta la SE 45 en la Región Tumbes, se ha notificado 04 casos de mortalidad materna 02 muertes registradas por el Hospital de las Mercedes – Lambayeque, 01 muerte notificada por el Hospital III Cayetano Heredia – Piura y 01 muerte notificada por Hospital Regional II-2 de Tumbes.

En el mes de Octubre se han reportado 04 muertes perinatales, (hasta la SE 45 hay un acumulado de 67 muertes perinatales).

ZOONOSIS

Hasta la SE 45 del presente año no se han presentado casos de rabia.

Teniasis y Epilepsias por Cisticercosis

A la SE 45 del presente año se ha reportado 09 casos de Teniasis y 224 casos de Epilepsia asociada a Cisticercosis por TAC, todos ellos reportados por el Centro de Salud Global de Tumbes.

Leptospirosis y Rickettsiosis

Hasta la SE 45 del presente año se han confirmado 51 casos de Leptospirosis, procedentes de los distritos de Tumbes (23), San Juan (08), Aguas Verdes (06), Papayal (06), San Jacinto (04) y Zarumilla (04). En lo que va del año 2013, se ha confirmado 01 caso de Rickettsiosis en la localidad de Pampa Grande – del Distrito de Tumbes.

Accidentes por Animales Ponzoñosos

A la SE 45 del presente año se ha notificado 01 caso de Loxocelismo (mordedura de araña) en la localidad del Pacifico del distrito de Tumbes. Se han reportado hasta la SE 21, 05 casos de Ofidismo (mordedura de Serpiente) 01 caso en el distrito de Matapalo (Nuevo Progreso – SE 04), 01 caso en La Angostura y 01 caso en la localidad de Zapalla I(Pampas de Hospital – SE 10 y SE 18), 01 caso en la localidad de Carretas distrito de San Jacinto y 01 caso en la localidad de Zarumilla – SE 20).

TUBERCULOSIS (TBC)

En la SE 45 del presente año se han notificado 02 casos confirmados de TBC procedentes de la Región Tumbes. Hay 86 casos confirmados hasta la presente semana (Tumbes {52}, Corrales {2}, San Juan {3} La Cruz {1}, San Jacinto {1}, Aguas Verdes {4}, Zorritos {1} y Zarumilla {21}, Pampas de Hosp. {1}).

INFECCIONES INTRAHOSPITALARIAS (IIH)

En el mes de Octubre del año 2013 el Hospital JAMO - Tumbes notificó 02 casos de Infección Intra hospitalaria (infección de herida operatoria). Se vigilaron 260 pacientes.

En el servicio de neonatología de un total de 70 días-exposición a catéter venoso periférico que correspondió a la vigilancia de 15 neonatos, no se reportaron casos de IIH.

En el servicio de obstetricia de un total de 83 partos vaginales vigilados no se registró casos de endometritis. De un total de 132 partos vía cesárea no se reportó casos de endometritis, se registraron 02 casos de infección de herida operatoria.

En el servicio de medicina de 10 días exposición a catéter urinario permanente vigilado (02 pacientes), no se reportaron casos de infección del tracto urinario asociadas a este dispositivo.

En el servicio de cirugía no se presentaron casos de infecciones intrahospitalarias (Post vigilancia {23 días de exposición} de: infecciones del tracto urinario asociados a catéter 0 casos {04 pacientes vigilados}, infección de herida operatoria post colecistectomía 0 casos {16 pacientes vigilados}, infecciones post hemioplastía inguinal 0 casos {08 pacientes vigilados}).

COBERTURA DE NOTIFICACIÓN

En la SE 45 se ha logrado una notificación oportuna del 100% de Unidades Notificantes de la Red Regional de Vigilancia.

ENFERMEDADES INMUNOPREVENIBLES

A la SE 45 del presente año no se ha notificado ningún caso probable de enfermedades inmunoprevenibles. En la SE 12 se ha notificado un caso de probable ESAVI por vacuna DPT, evolución favorable sin secuelas. En la SE 12 se reportó un caso de Meningitis por Neisseria meningitidis, de evolución favorable, actualmente de alta sin secuelas, se administró quimioprofilaxis a todos sus contactos, no se han registrado más casos.